

# Öntözési Közösség

Térinformatikai alkalmazás

Felhasználói kézikönyv

Készítette:  
GDi Magyarország Kft.



Dátum: 2021.01.27.

<b>1. AZ ALKALMAZÁS CÉLJA.....</b>	<b>3</b>
1.1. KEZDŐOLDAL.....	3
1.2. REGISZTRÁCIÓ.....	4
1.3. BELÉPÉS LÉTREHOZOTT FIÓKKAL.....	5
<b>2. AZ ALKALMAZÁS HASZNÁLATA.....</b>	<b>7</b>
2.1. FUNKCIÓK LEÍRÁSA.....	8
2.1.1. Navigáció a térképen.....	8
2.1.2. Tooltip.....	8
2.1.3. Területeim.....	9
2.1.4. Kapcsolataim.....	9
2.1.5. Telek felvétele.....	10
Telek berajzolása.....	10
Keresés HRSZ-re.....	12
Keresés blokkazonosítóra.....	14
HRSZ bejelölése.....	15
Blokkazonosító bejelölése.....	16
2.1.6. Terület szerkesztése.....	17
2.1.7. Terület törlése.....	17
2.1.8. Öntöző terület elemzés.....	18
2.1.9. Térkép menüsor funkciói.....	22
Alaptérkép módosítása.....	22
Jelkulcs.....	22

## 1. Az alkalmazás célja

Az öntözési közösségek létesítését a Magyar Állam és Európai Unió is támogatandó folyamatnak tekinti. A következőkben bemutatott alkalmazás célja, hogy megkönnyítse a gazdák közti kapcsolatfelvételt, így elősegítendő az öntözési közösségek kialakítását.

Az alkalmazás segítségével a regisztrált felhasználó felveheti egy listába saját földterületeit. Amennyiben saját földterületei 10km-es körzetében valamely másik felhasználó is felvette területeit a rendszerbe, akkor az adott felhasználó számára ez a szomszédos tulajdonos megjelenik egy listában, illetve telkei is megjelenítésre kerülnek egy térképi felületen. Ezen szomszédos területtulajdonosnak kapcsolatfelvételi kérést lehet küldeni. Amennyiben ő ezt elfogadja, akkor a neve, email címe és a telefonszáma is láthatóvá válik a felhasználó számára, aki a kérést küldte, így segítő az öntözési közösségek kialakítását.

### 1.1. Kezdőoldal

Az alkalmazás a böngészőben történő megnyitás után a következő kezdőoldallal indul:

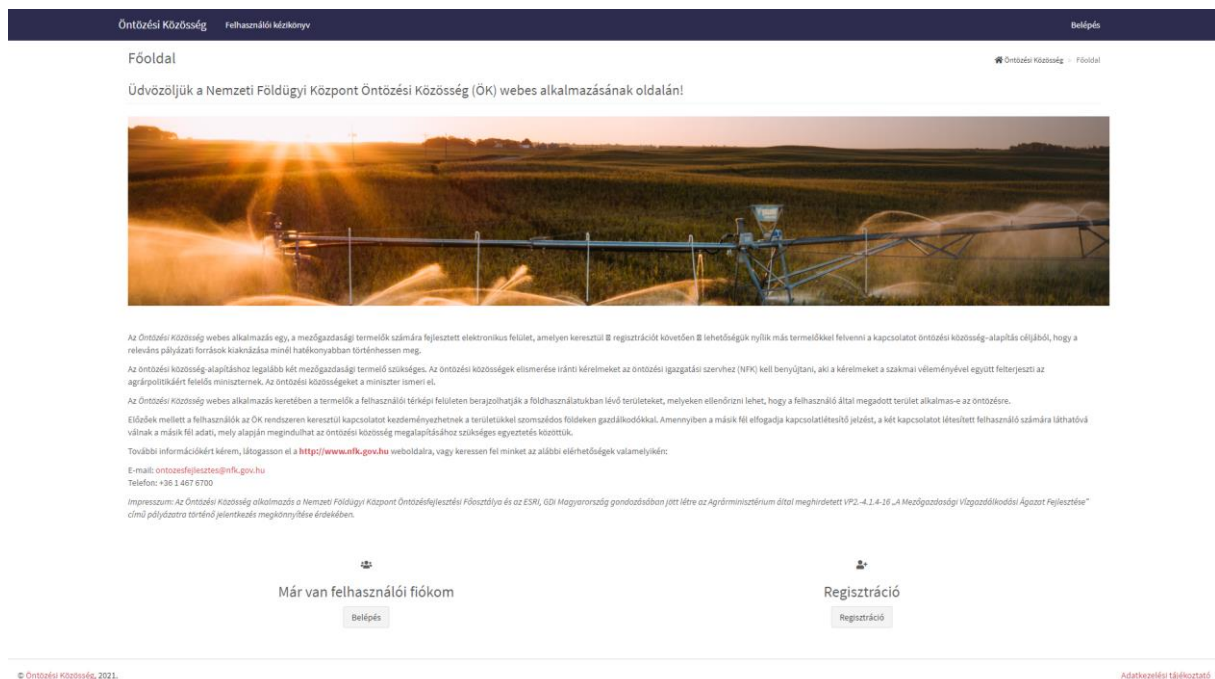

Öntözési Közösség Felhasználói kézikönyv Belépés

Főoldal

Üdvözöljük a Nemzeti Földügyi Központ Öntözési Közösség (ÖK) webes alkalmazásának oldalán!

Az Öntözési Közösség webes alkalmazás egy, a mezőgazdasági termelők számára fejlesztett elektronikus felület, amelyen keresztül a regisztrációt követően a felhasználók nyílik más termelőkkel felvenni a kapcsolatot öntözési közösség-alapítás céljából, hogy a releváns pályázati források kiaknázása minél hatékonyabban történhessen meg.

Az öntözési közösség-alapításhoz legalább két mezőgazdasági termelő szükséges. Az öntözési közösségek elismerése iránti kérelmeket az öntözési igazgatási szervhez (NFK) kell benyújtani, aki a kérelmeket a szakmai véleményével együtt felterjeszti az agrárpolitikáért felelős miniszternek. Az öntözési közösségeket a miniszter ismeri el.

Az Öntözési Közösség webes alkalmazás keretében a termelők a felhasználói térképi felületen beazonosítják a földhasználatukban lévő területeket, melyeken ellenőrizni lehet, hogy a felhasználó által megadott terület alkalmas-e az öntözésre.

Eldőbök mellett a felhasználók az ÖK rendszeren keresztül kapcsolatot kezdeményezhetnek a területükkel szomszédos földes gazdákkal. Amennyiben a másik fél elfogadja a kapcsolati kérést, a két kapcsolatot létesített felhasználó számára láthatóvá válnak a másik fél adatai, mely alapján megindulhat az öntözési közösség megalapításához szükséges egyeztetés közöttük.

További információkért kérem, látogasson el a <http://www.nfk.gov.hu> weboldalra, vagy keressen fel minket az alábbi elérhetőségek valamelyikén:

E-mail: [ontozesfejlesztes@nfk.gov.hu](mailto:ontozesfejlesztes@nfk.gov.hu)  
Telefon: +36 1 467 8700

Impresszum: Az Öntözési Közösség alkalmazás a Nemzeti Földügyi Központ Öntözési Fejlesztési Főosztály és az ESRI, GDI Magyarország gondozásában jött létre az Agrárminisztérium által meghirdetett VP2-4.1.4-16 „A Mezőgazdasági Vizsgázóképzési Ágazat Fejlesztése” című pályázatra történő jelentkezés megkönnyítése érdekében.

Már van felhasználói fiókomban Belépés

Regisztráció Regisztráció

© Öntözési Közösség, 2021. Adatkezelési tájékoztató

Itt a felhasználóknak lehetőségük van új felhasználói fiókot létrehozni a Regisztráció gombra kattintva. Amennyiben a felhasználó már rendelkezik fiókkal, akkor a Belépés gombra kattintva léphet be.

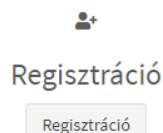

## 1.2. Regisztráció

A Regisztráció gombra kattintás után megjelenik a böngészőben egy űrlap, ahol a felhasználónak meg kell adnia a következő adatokat:

- Vezetéknév
- Keresztnév
- E-mail cím
- Felhasználónév
- Jelszó
- Levelezési cím (irányítószám, közterület, hászám)
- Telefonszám

A sikeres regisztrációhoz a fentiekén kívül szükséges az ún. „captcha” karaktersor begépelése (az űrlap felületén látható kép alapján), illetve az adatkezelési tájékoztató elfogadásához tartozó check-box kipipálása.

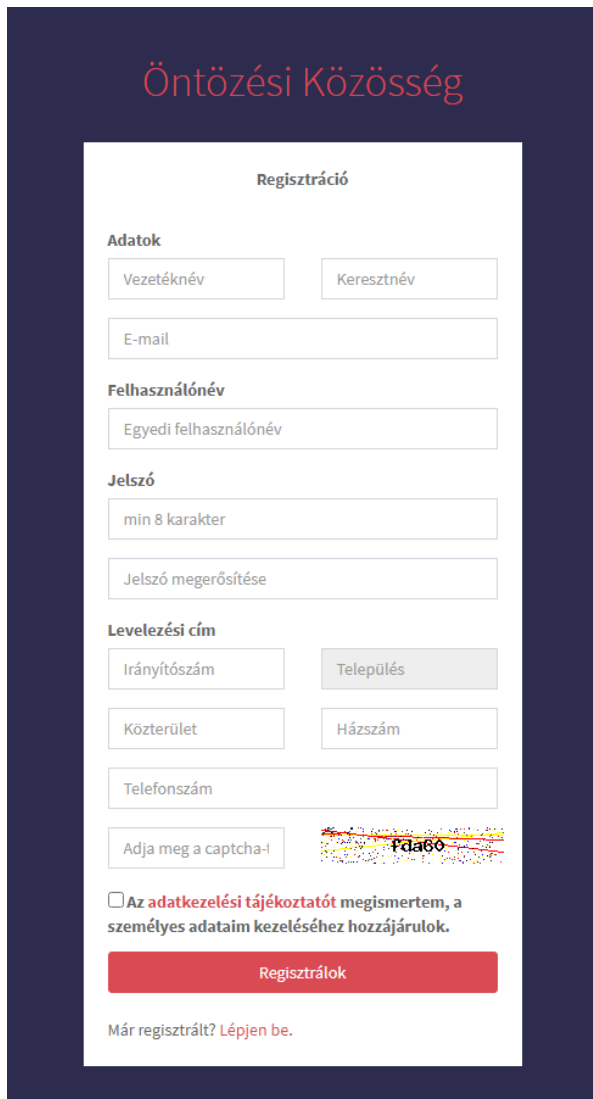

The screenshot shows a registration form titled "Regisztráció" for "Öntözési Közösség". The form is divided into several sections:

- Adatok:** Includes input fields for "Vezetéknév" (Surname) and "Keresztnév" (First Name), and a combined field for "E-mail".
- Felhasználónév:** A single input field for "Egyedi felhasználónév" (Unique username).
- Jelszó:** Two input fields: "min 8 karakter" (password) and "Jelszó megerősítése" (password confirmation).
- Levelezési cím:** Includes input fields for "Irányítószám" (Postal code), "Település" (City), "Közterület" (Area), "Hászám" (House number), and "Telefonszám" (Phone number).
- Captcha:** A field labeled "Adja meg a captcha-t" with a corresponding image of a captcha showing the characters "fda60".
- Adatkezelési tájékoztató:** A checkbox with the text "Az adatkezelési tájékoztatót megismertem, a személyes adataim kezeléséhez hozzájárulok." (I have read the data processing notice and agree to the processing of my personal data).
- Regisztrálók:** A red button to submit the form.
- Footer:** A link "Már regisztrált? [Lépjén be.](#)" (Already registered? [Log in.](#))

Amennyiben a felhasználó az adatkezelési tájékoztató szövegre kattint, akkor annak tartalma elolvasható egy új ablakban. Az adatkezelési tájékoztató a Megértettem gombra kattintva zárható be. Ekkor a felhasználó visszerül az űrlap felületre.

Az űrlapon a Regisztrálok gombra kattintva küldhető el a regisztráció.

Amennyiben a felhasználó korábban már regisztrált a honlapon, akkor az űrlap alatt található Lépjen be feliratra kattintva beléphet felhasználónevével és jelszavával.

### 1.3. Belépés létrehozott fiókkal

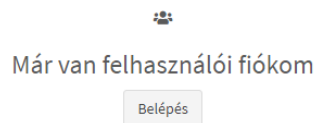

Amennyiben a felhasználó korábban már létrehozott fiókot, akkor a Belépés gombra történő kattintás után meg kell adnia felhasználónevét és jelszavát.



A felhasználónév és jelszó begépelése után a Belépés gombra kattintva a felhasználó bejelentkezhet a fiókjába.

Amennyiben a felhasználó még nem rendelkezik fiókkal, akkor a Regisztráció gombra kattintva átnavigálhat a regisztrációs felületre.

Ha az elfelejttem a jelszavam gombra kattint a felhasználó, akkor a regisztrációkor is megadott e-mail címet begépelve e-mailben kérhet segítséget az új jelszó beállításához.

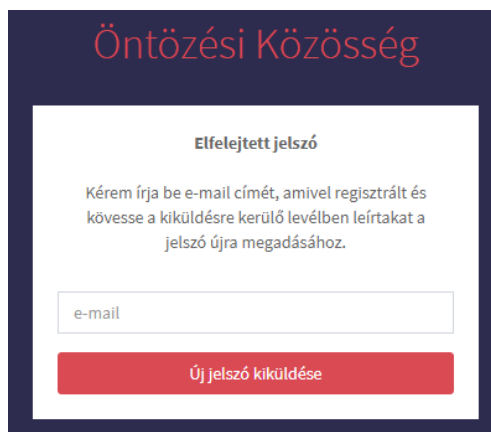

**Öntözési Közösség**

**Elfelejtett jelszó**

Kérem írja be e-mail címét, amivel regisztrált és kövesse a kiküldésre kerülő levélben leírtakat a jelszó újra megadásához.

e-mail

Új jelszó kiküldése

Regisztrációkor a felhasználó a megadott email címére egy megerősítő üzenetet kap. Ha megkapta a felhasználó a megerősítő e-mailt, akkor kövesse az abban leírtakat.

Amennyiben ezt a levelet nem találja a felhasználó, akkor a Megerősítő email újraküldése gombra kattintva kérheti ennek ismételt elküldését.

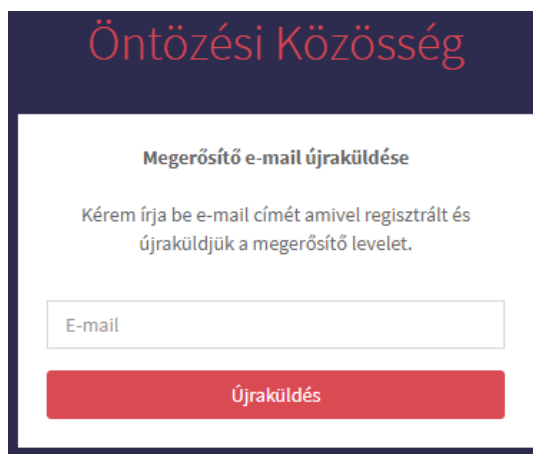

**Öntözési Közösség**

**Megerősítő e-mail újraküldése**

Kérem írja be e-mail címét amivel regisztrált és újraküldjük a megerősítő levelet.

E-mail

Újraküldés

## 2. Az alkalmazás használata

Az alkalmazás az Öntözési közösségeim kezdőképernyővel indul:

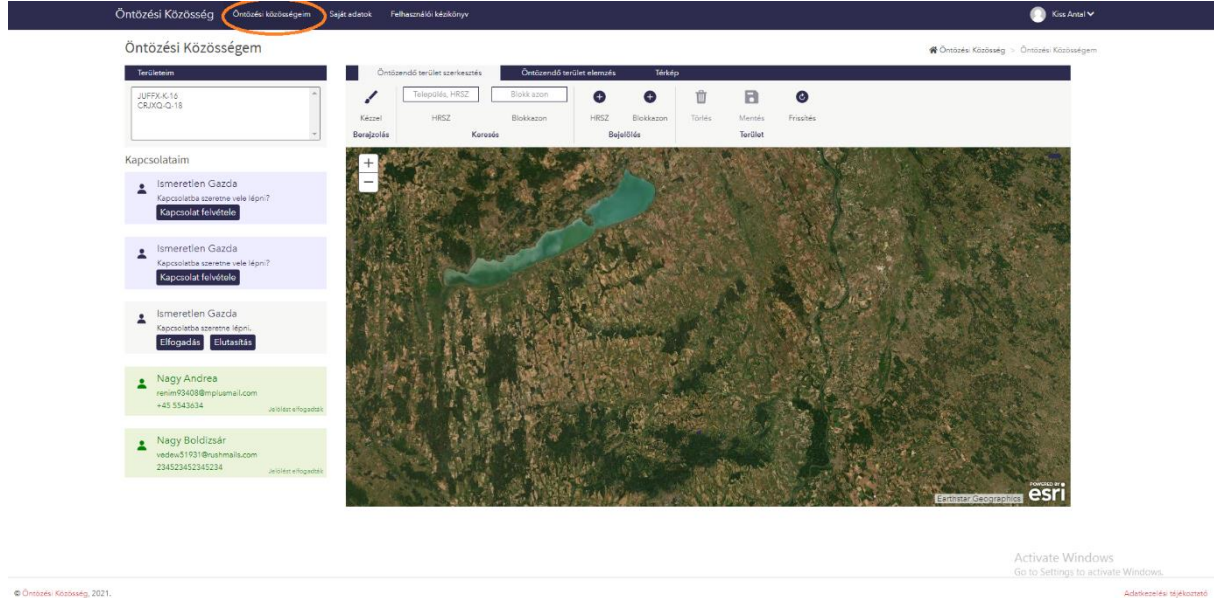

A szélső panelén a felhasználó saját területeinek listáját láthatja, alatta pedig azon gazdák kapcsolattartási adatait, akik felé kapcsolatfelvételi kérés küldhető, illetve azokat, akik már elfogadták ezt a felkérést.

Az alkalmazás felső panelén térképi eszközök találhatók, pl.: keresés HRSZ alapján, keresés blokkazonosító alapján, telek berajzoló eszköz.

A saját adatok lapra átváltva a felhasználó saját adatait láthatja, illetve itt van lehetősége jelszócsereére is.

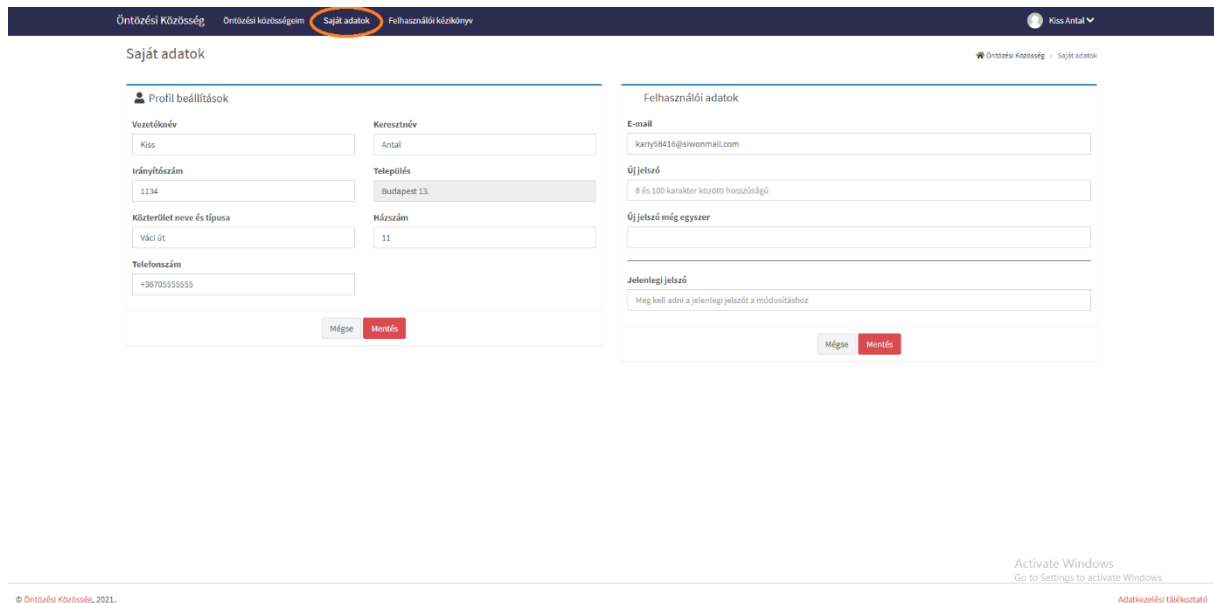

A felhasználói kézikönyv lapon a felhasználó segítséget talál az alkalmazás használatához.

Öntözési Közösség   Öntözési közösségeim   Saját adatok   **Felhasználói kézikönyv**

Az alkalmazás alsó felében az Adatkezelési tájékoztató érhető el. A felírra kattintva a böngészőben elolvasható a dokumentum.

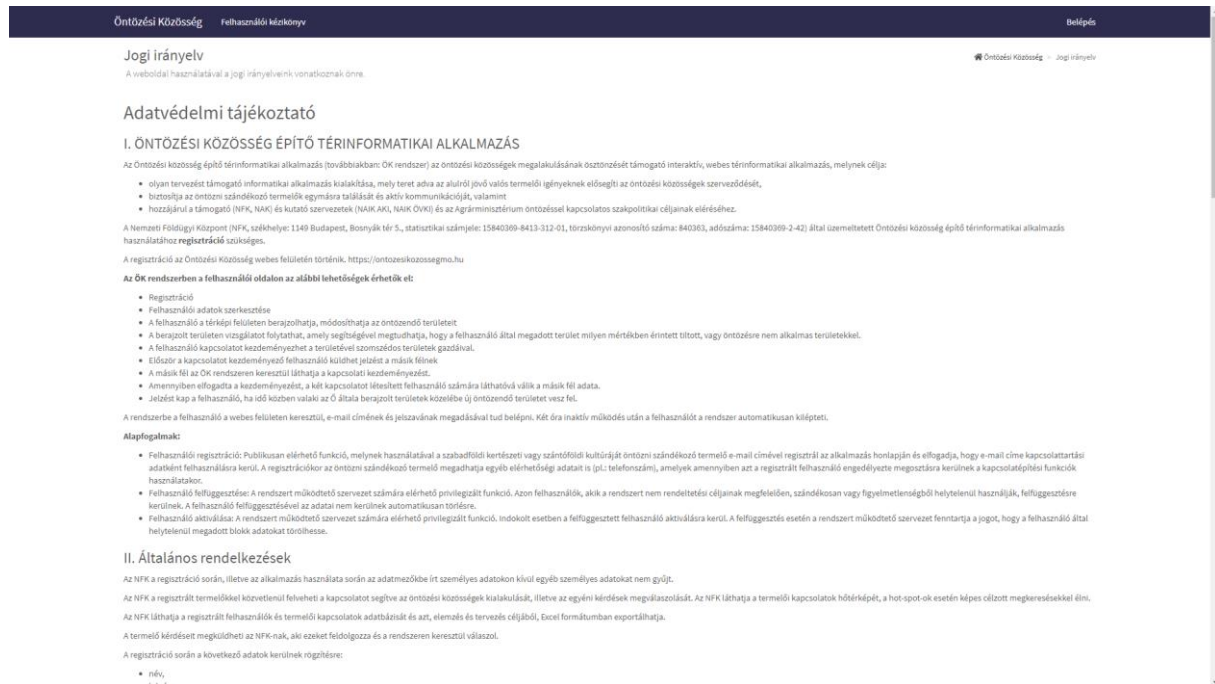

**Jogi irányelv**  
A weboldal használatával a jogi irányelvek vonatkoznak önre.

**Adatvédelmi tájékoztató**

**I. ÖNTÖZÉSI KÖZÖSSÉG ÉPÍTŐ TÉRINFORMATIKAI ALKALMAZÁS**

Az Öntözési közösség építő térinformatikai alkalmazás (továbbiakban: OK rendszer) az öntözési közösségek megalakulásának ösztönzését támogató interaktív, webes térinformatikai alkalmazás, melynek célja:

- olyan tervezési támogató információs alkalmazás kialakítása, mely teret ad az alulról jövő valós termelői igényeknek elősegíti az öntözési közösségek szerveződését,
- biztosítja az öntözési szándékozó termelők egymásra találását és aktív kommunikációját, valamint
- hozzájárul a támogató (NFK, NAK) és kutató szervezetek (NAK-ANI, NAK-DVKI) és az Agrármisztérium öntözéssel kapcsolatos szakpolitikai céljainak eléréséhez.

A Nemzeti Földügyi Központ (NFK, székhelye: 1149 Budapest, Bosnyák tér 5., statisztikai száma: 15840309-8413-312-01, törzskönyvi azonosító száma: 840363, adószáma: 15840309-2-42) által üzemeltetett Öntözési közösség építő térinformatikai alkalmazás használatához regisztráció szükséges.

A regisztráció az Öntözési közösség webes felületén történik, <https://ontozeskozossagmo.hu>

Az OK rendszerben a felhasználói oldalon az alábbi lehetőségek érhetők el:

- Regisztráció
- Felhasználói adatok szerkesztése
- A felhasználó a térképi felületen beazonosíthatja, módosíthatja az öntözendő területet
  - A beazonosított területen vizsgálatot folytathat, amely segítségével meg tudja határozni, hogy a felhasználó által megadott terület milyen mértékben érintett tóttott, vagy öntözésre nem alkalmas területekkel.
- A felhasználó kapcsolatot kezdeményezhet a területével szomszédos területek gazdáival.
- Először a kapcsolatot kezdeményező felhasználó küldhet jelzést a másik félnek
- A másik fél az OK rendszeren keresztül láthatja a kapcsolati kezdeményezést.
- Amennyiben elfogadta a kezdeményezést, a fél kapcsolatot láthatott felhasználó számára láthatóvá válik a másik fél adata.
- Jelzésre kaja a felhasználó, ha idő közben másik az ő általa beazonosított területet közölte új öntözendő területet vesz fel.

A rendszerbe a felhasználó a webes felületen keresztül, e-mail címének és jelszavának megadásával tud belépni. Két óra inaktív működés után a felhasználót a rendszer automatikusan kilépteti.

**Alapfogalmak:**

- Felhasználói regisztráció: Publikusan elérhető funkció, melynek használatával a szabadföldi kertészeti vagy szántóföldi kultúráját öntözni szándékozó termelő e-mail címével regisztrál az alkalmazás honlapján és elfogadja, hogy e-mail címe kapcsolattartási adatként felhasználásra kerül. A regisztrációkor az öntözni szándékozó termelő megadhatja egyéb elérhetőségi adatait is (pl.: telefonszám), amelyek amennyiben azt a regisztrált felhasználó engedélyezte megosztásra kerülnek a kapcsolattartási funkciók használatánál.
- Felhasználó felügyeltetés: A rendszert működtető szervezet számára elérhető privilegizált funkció. Azon felhasználók, akik a rendszert nem rendelkezés céljainak megfelelően, szándékosan vagy figyelmetlenségből helytelenül használják, felügyeltetésre kerülnek. A felhasználó felügyeltetésével az adatai nem kerülnek automatikusan törlésre.
- Felhasználó aktiválás: A rendszert működtető szervezet számára elérhető privilegizált funkció. Indokolt esetben a felügyeltetett felhasználó aktiválására kerül. A felügyeltetés esetén a rendszert működtető szervezet fenntartja a jogot, hogy a felhasználó által helytelenül megadott blokk adatokat törölhesse.

**II. Általános rendelkezések**

Az NFK a regisztráció során, illetve az alkalmazás használata során az adatkezelés során az adatkezelőktől írt személyes adatokon kívül egyéb személyes adatokat nem gyűjt.

Az NFK a regisztrált termelőkkel közvetlenül felveheti a kapcsolatot segítve az öntözési közösségek kialakulását, illetve az egyéni kérdések megválaszolását. Az NFK láthatja a termelői kapcsolatokat hőmérőképp, a hot-spot-ok esetén pedig célzott megkeresésekkel él.

Az NFK láthatja a regisztrált felhasználók és termelői kapcsolatokat adatbázisát és azt, elemzés és tervezés céljából, Excel formátumban exportálhatja.

A termelői kérdéseit megkérheti az NFK-nak, aki ezeket feldolgozza és a rendszeren keresztül válaszol.

A regisztráció során a következő adatok kerülnek rögzítésre:

- név,
- lakó-cím

## 2.1. Funkciók leírása

### 2.1.1. Navigáció a térképen

A térképen való navigációhoz a bal egérgomb nyomva tartásával lehet a „Pan” eszközt aktiválni. Ezzel a módszerrel a térképnek az adott nagyítási szint mellett a képernyőn látható kivágata változtatható meg.

Az alkalmazásban található térképi felület nagyítási szintjének („zoomszintjének”) változtatására többek között az egér görgőjével van lehetőség. Az egérgörgő felfelé való görgetésével a zoom szint növelése, ellenkező irányban a zoom szint csökkentése érhető el. A térkép felső sarkában látható plusz és mínusz szimbólummal ellátott gombokkal szintén a zoomszint változtatására van lehetőség.



### 2.1.2. Tooltip

Az alkalmazás funkcióihoz ún. tooltip-ek kapcsolódnak. Ha a felhasználó egy funkciógomb fölé viszi az egerét, akkor megjelenik egy kis szövegbuborék, benne az adott eszközhöz tartozó rövid megjegyzés/leírás.



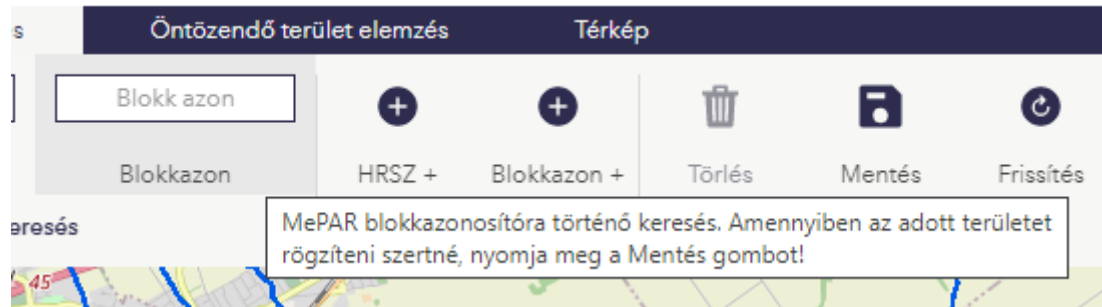

### 2.1.3. Területeim

Amennyiben a felhasználó a listában rákattint valamely területre azonosítójára, akkor a térképi nézet úgy módosul, hogy a választott területre nagyít.

Öntözési Közösségem

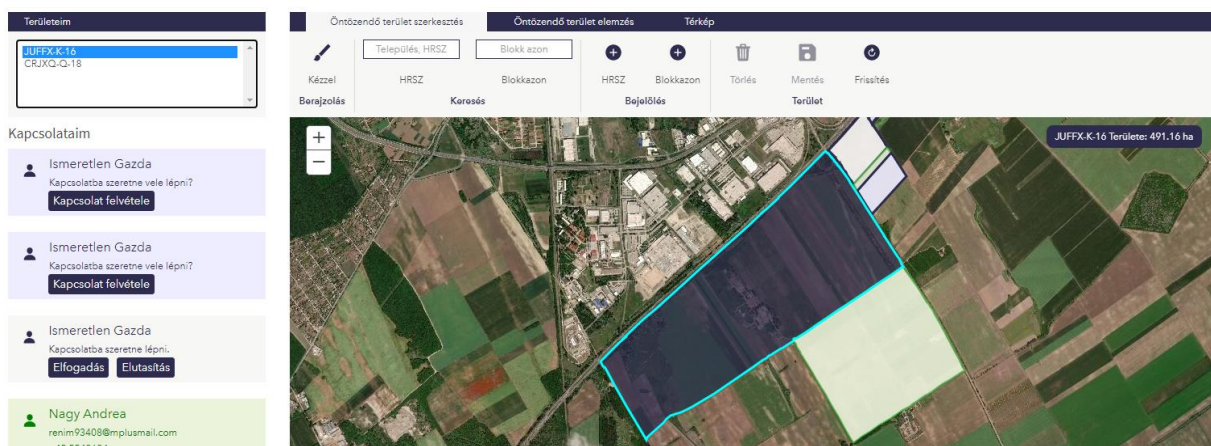

### 2.1.4. Kapcsolataim

Ebben a listában láthatók azon gazdák kapcsolattartási adatai, akik a bejelentkezett felhasználó valamelyik területétől 10km-en belül rendelkeznek földtulajdonnal. Feljűk kapcsolattartási felkérés küldhető a 'Kapcsolat felvétele' gombra kattintva:

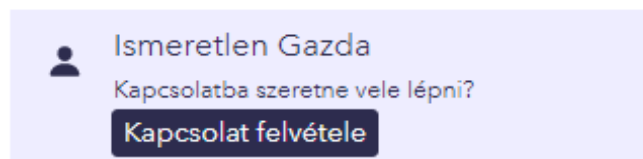

Ha a felhasználó a valamelyik nem saját földterületre kattint, akkor a 'Kapcsolataim' listában kijelölődik az a gazda, akié az adott terület. Amennyiben ez egy még ismeretlen gazda, akkor szintén a 'Kapcsolat felvétele' gombra kattintva küldhető neki felkérés.

Ha a felhasználó elküldte a kapcsolattfelvételi kérést, akkor az adott szomszédos gazdánál megjelenik a 'Kapcsolataim' listában, hogy ismeretlen gazda kapcsolatba akar vele lépni, amit ő elfogadhat vagy elutasíthat.

Zöld színnel jelölve láthatók azon tulajdonosok, akik már elfogadták a bejelentkezett felhasználó kapcsolattfelvételi kérését:

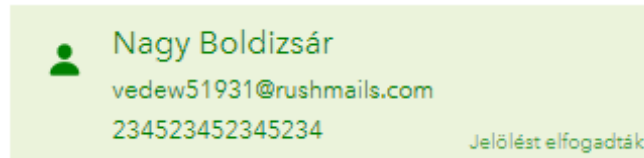

Amennyiben egy szomszédos területtulajdonos elfogadja a kapcsolatfelvételi kérést, akkor az ő területei, illetve elérhetőségei láthatóvá válnak az adott felhasználó számára a térképen.

Ha a szomszédos gazda nem fogadja el a felhasználótól kapott felkérést, akkor a felhasználó számára nem jelennek meg az ő elérhetőségei és továbbra is Ismeretlen gazdaként kerül megjelenítésre a Kapcsolataim listában.

Szürkés háttérrel láthatók azon felkérések, amelyeket a bejelentkezett felhasználó kapott. Ezeket a felhasználó elutasíthatja vagy elfogadhatja:

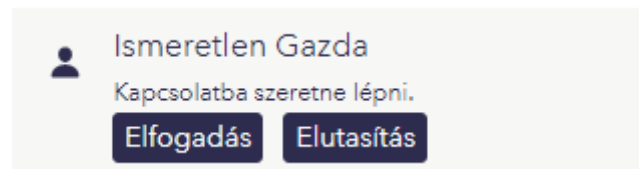

Amennyiben a felhasználó a Kapcsolataim panelen valamely gazda nevére rákattint, akkor a térképi nézet úgy módosul, hogy az adott gazda telkére nagyít a térképen.

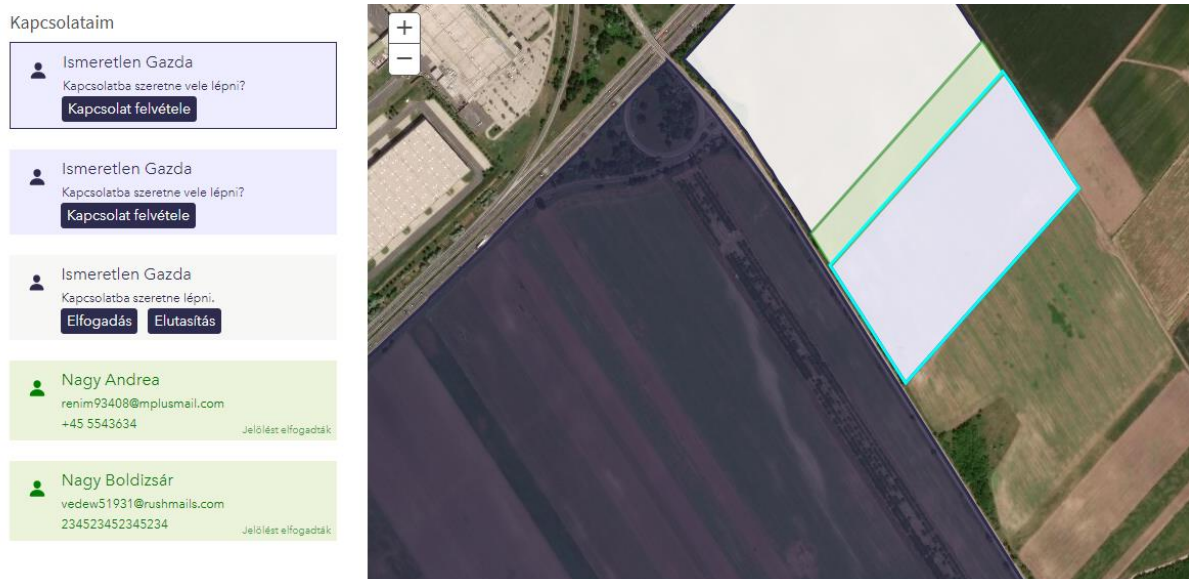

Adott gazda telke a térképen olyan színnel jelenik meg, amelyen színnel a kapcsolataim listában is szerepel.

### 2.1.5. Telek felvétele

#### Telek berajzolása

A felső eszközsoron található a Kézzel berajzolás eszköz. A felhasználó ebben az esetben egérr kattintásokkal berajzolhatja saját telkét a térképen.

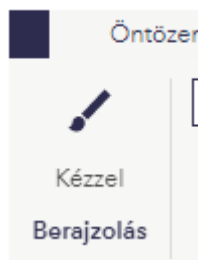

Az eszköz kiválasztása után a rajz szimpla kattintással indítható a térképi felületen. A felhasználó szimpla kattintásokkal határolhatja körbe a telkét. A rajzot dupla kattintással lehet befejezni.

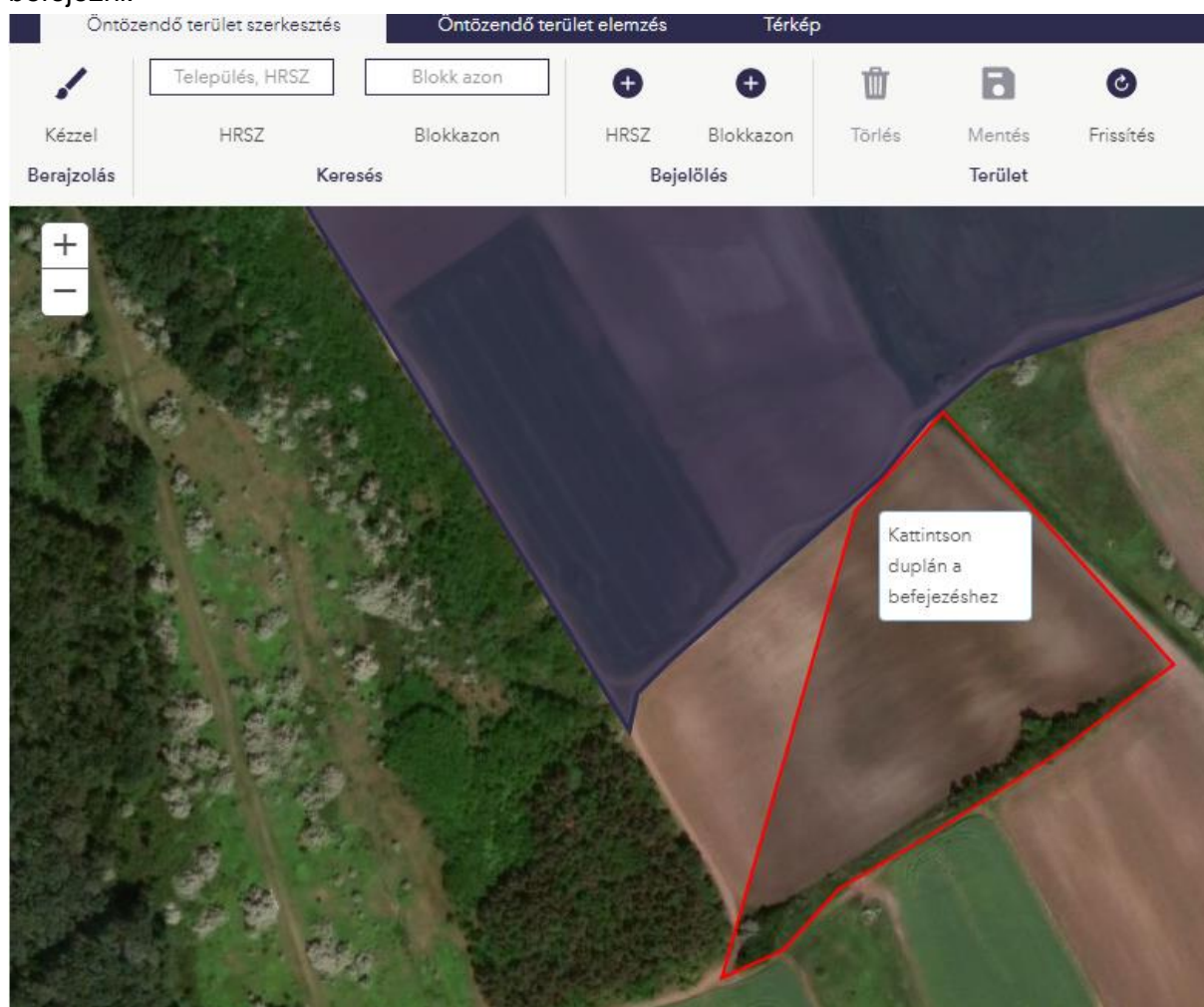

Dupla kattintás után, a telek adatbázisba mentésekor rövid ideig egy töltőképernyő látható.

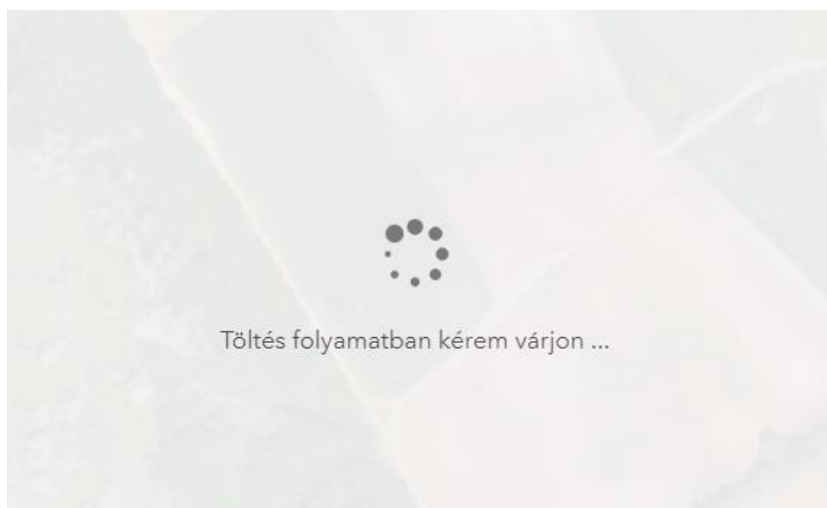

Miután a telek mentésre került, sötétlila színnel megjelenik a térképen, illetve bekerül a Területeim listába is.



### **Keresés HRSZ-re**

A funkció segítségével a felhasználó begépelhet településnevet, illetve helyrajzi számot, majd az Enter gomb lenyomásával rákereshet a megadott telekre. Amennyiben van találat, a térképi nézet úgy módosul, hogy az adott telekre nagyít, illetve a terület kékkel kijelölésre kerül.

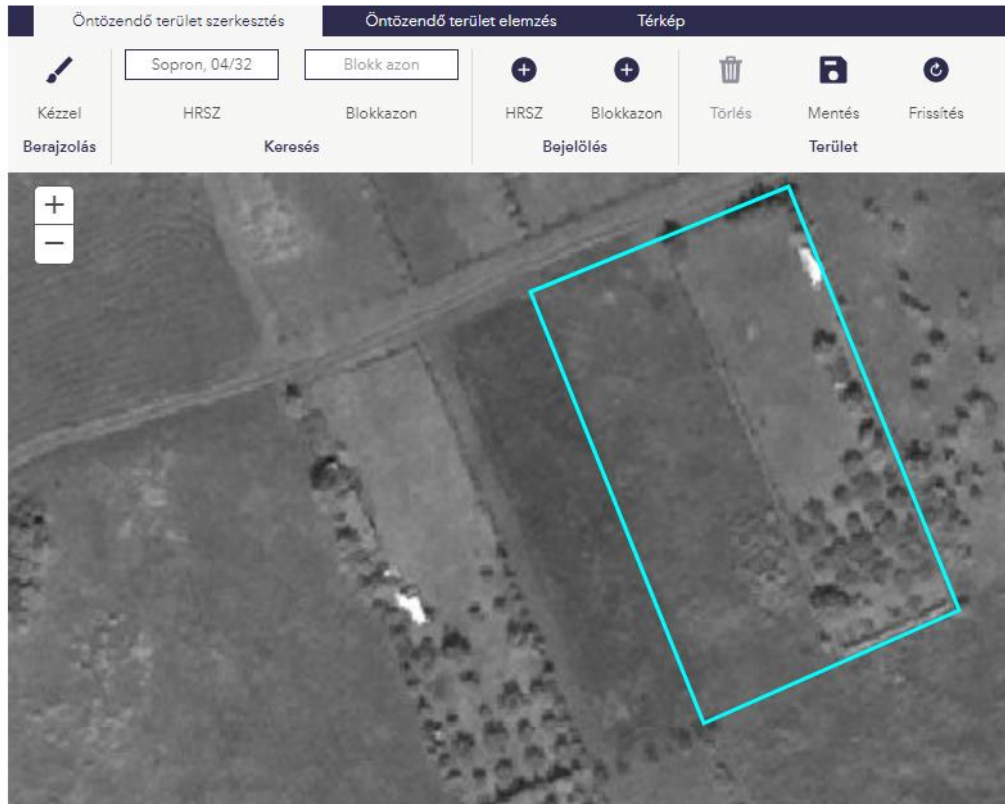

Sikeres keresést követően a Mentés gombra kattintva az adott telek felvehető a felhasználó területeinek listájára.



Mentés után a terület sötétlila színnel kerül megjelenítésre a térképen, illetve azonosítója megjelenik a Területeim listában.

Öntözési Közösség



## Keresés blokkazonosítóra

A felhasználó blokkazonosítóra is kereshet.

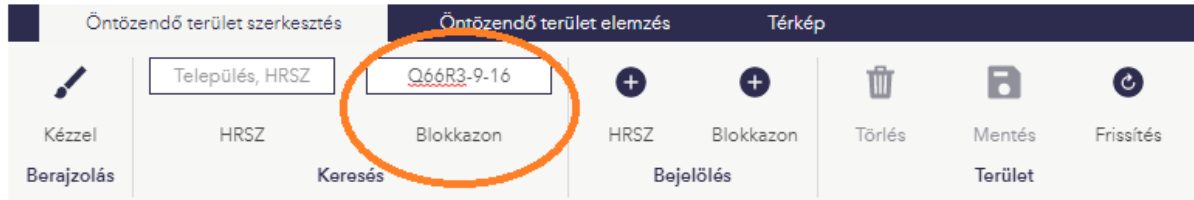

A blokkazonosító begépelése után az Enter gombot lenyomva a térképi nézet úgy módosul, hogy a megadott blokkra nagyít.

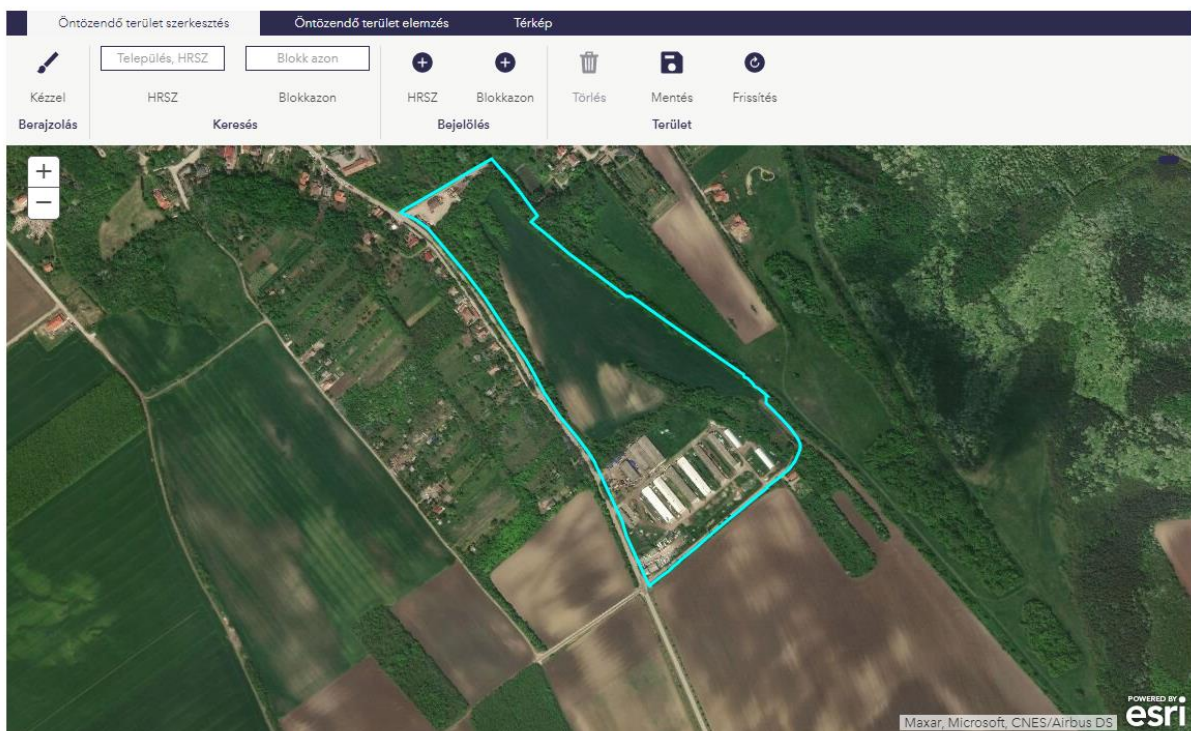

Ha kijelölésre került az adott blokk, akkor a mentés gombra kattintva lehet azt felvenni a Területeim listára.

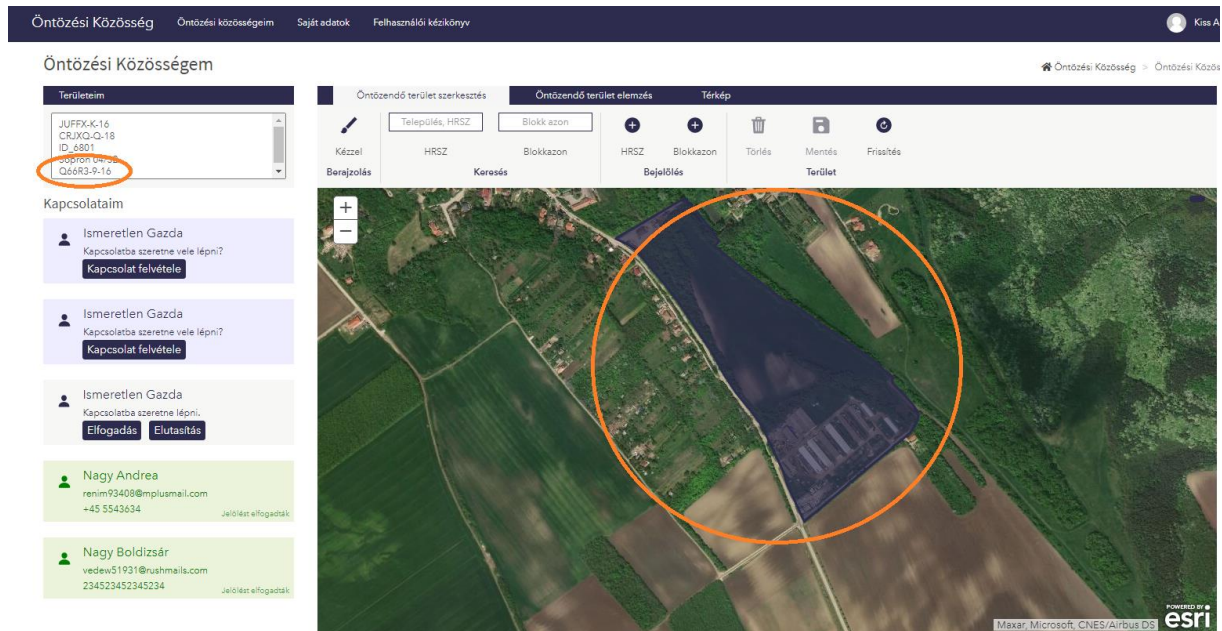

Sikeres mentés után a blokk sötétlila színt kap és azonosítója megjelenik a Területeim listában.

## HRSZ bejelölése

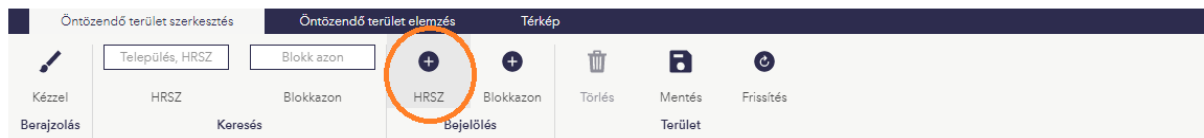

A HRSZ gombra kattintva a felhasználó a térképen szimpla kattintással lekérheti egy telek körvonalát.



A lekérdezés után a telek kék színnel kijelölésre kerül a térképen. Az eszközsoron a Mentés gombra kattintva felvehető az adott telek a Területeim listára.

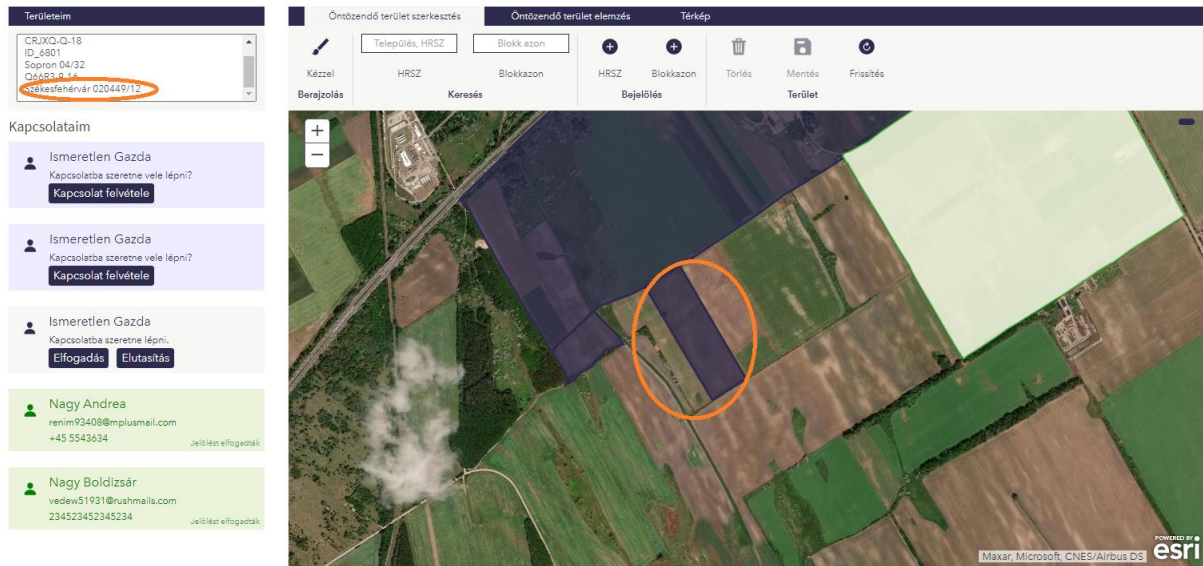

### Blokkazonosító bejelölése

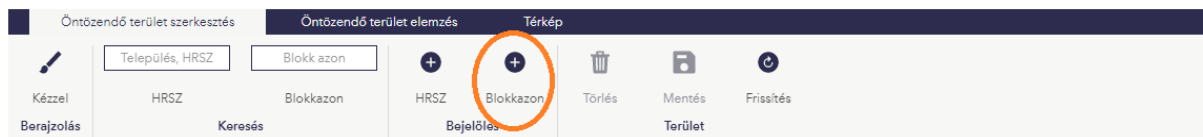

A Blokkazon gombra kattintva a felhasználó a térképen szimpla kattintással lekérheti egy blokk körvonalát.



Ha a terület kék színnel kijelölésre került a térképen, akkor az eszközsoron a Mentés gombra kattintva felvehető az adott blokk a Területeim listára.



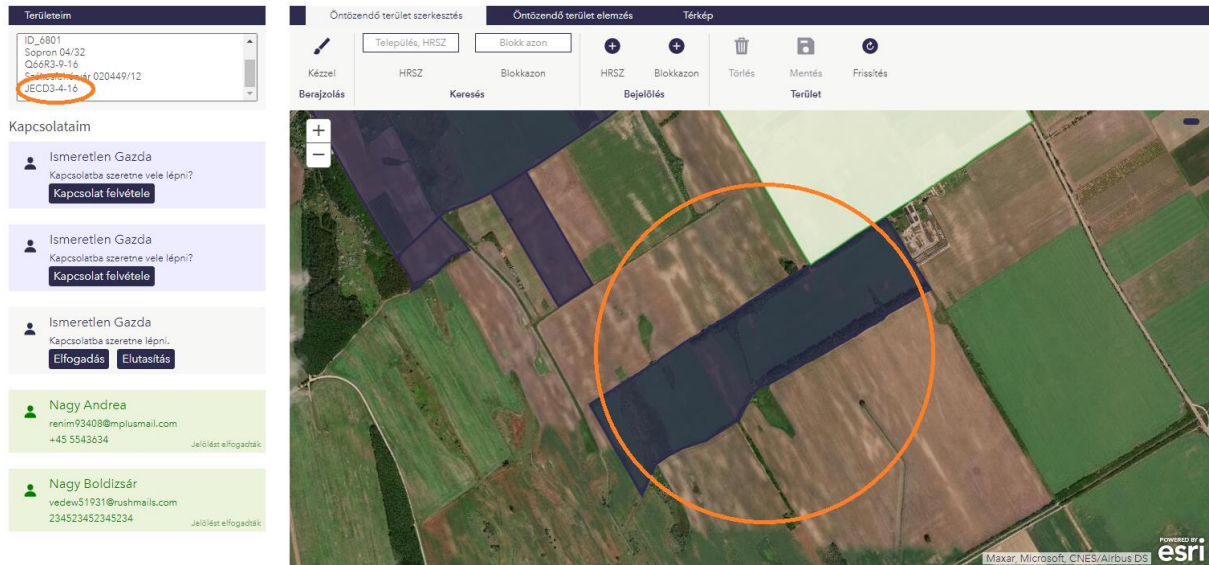

### 2.1.6. Terület szerkesztése

Amennyiben a felhasználó rákattint valamelyik korábban mentett területére, akkor megjelennek a terület körvonalának töréspontjai (vertexei). A terület körvonala ezen töréspontok elmozgatásával módosítható. A bal egérgombot a törésponton nyomva tartva lehetőség van azt elmozgatni. Az egérgomb felengedésével a berajzolt telek körvonala módosul.



### 2.1.7. Terület törlése

Amennyiben a felhasználó törölni szeretné valamely felvett területét, akkor egy szimpla kattintással a térképen meg kell jelölnie a törlendő területet. Ekkor megjelennek a terület körvonalának vertexei, a menüsoron pedig aktívá válik a Törlés gomb. A Törlés gombra kattintva törölhető az adott telek a Területeim listából.

(Amennyiben a Területeim listában a törlést követő 5-10 másodperc múlva is látható marad a törölt területhez tartozó azonosító, akkor a menüsoron kattintson a Frissítés gombra.)

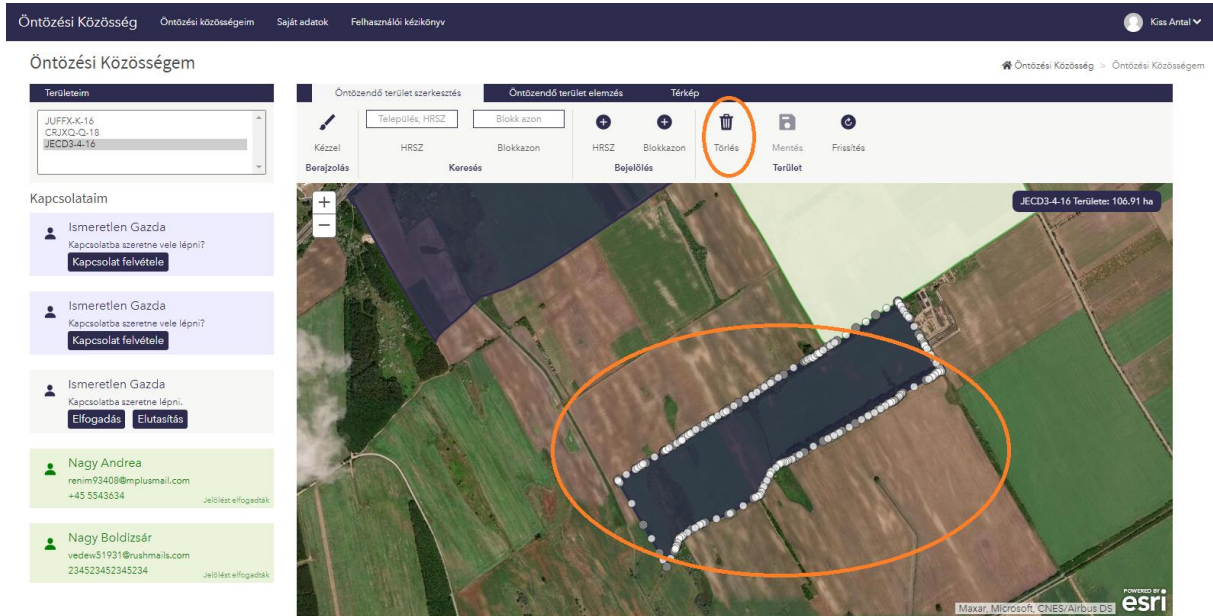

### 2.1.8. Öntözőndő terület elemzés

Az öntözőndő terület elemzés lapra átváltva az eszköztáron a felhasználónak lehetősége van területeire elemzést futtatni. Az adott gazda összes földterületére lefut az elemzés, akkor is ha ezek földrajzilag egymástól messze helyezkednek el.

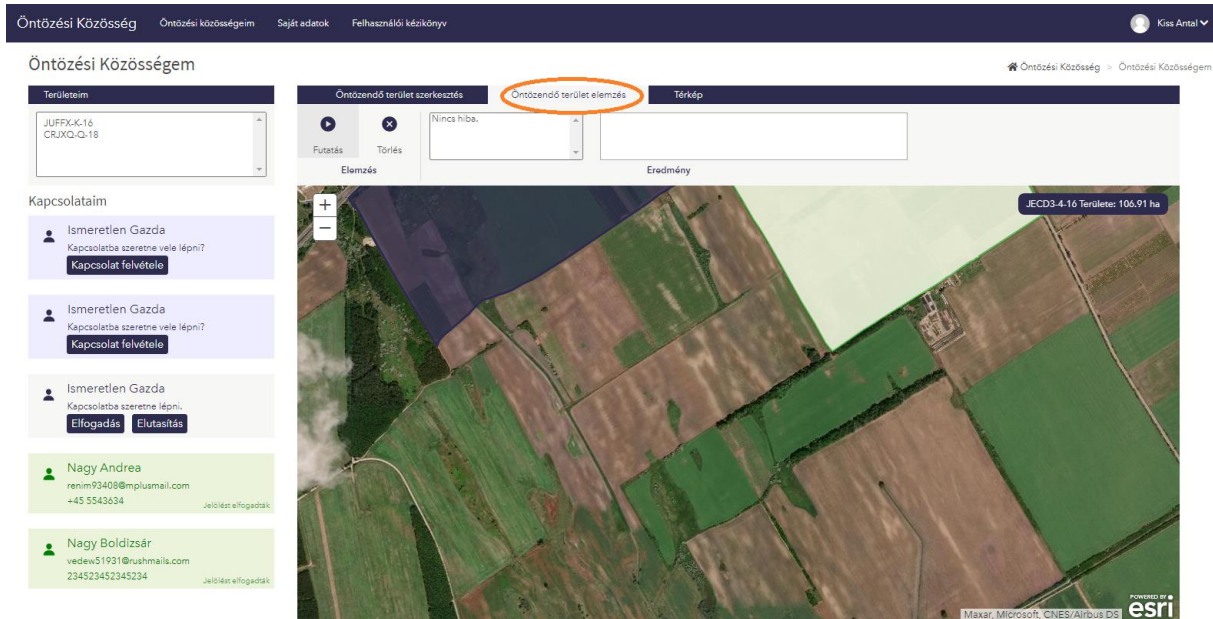

Ha a felhasználó a Futtatás gombra kattint, akkor a rendszer több szempont szerint megvizsgálja földterületeit.

Az alábbi szempontok teljesülése esetén a felhasználó figyelmeztetést kap:

- A kijelölt terület egy része vagy egésze 5-12 %-os lejtőkategóriába esik.
- A kijelölt terület egy részének vagy egészének 12 % feletti lejtési adottságai miatt öntözésre nem javasolt.
- A kijelölt terület a talajtani adottságai (például szikesesedési kockázat, tömörödésre és talajszerkezet leromlására való érzékenység) miatt öntözésre nem javasolt.

- A kijelölt terület egy része vagy egésze Natura 2000 területet érint, ezért öntözésre nem javasolt.
- A kijelölt terület Nitrátérzékeny terület.
- A kijelölt terület belvíz veszélyezett, ezért felszíni vízrendezésre van szükség.
- A kijelölt terület nagy valószínűséggel aszályos terület.

Az alábbi szempontok teljesülése esetén az öntözés tilos, ezt a rendszer hibaként jelzi a felhasználónak:

- A kijelölt terület egy része vagy egésze MTÉT területet érint, ezért öntözésre nem javasolt.
- A kijelölt terület árvízjárta terület, ezért öntözési beruházás nem valósítható meg.

Ha lefutott az elemzés megjelenik a területeket érintő problémák összesített listája. Ha a felhasználó rákattint a lista egy-egy elemére, akkor mellette részletezésre kerül az adott probléma.

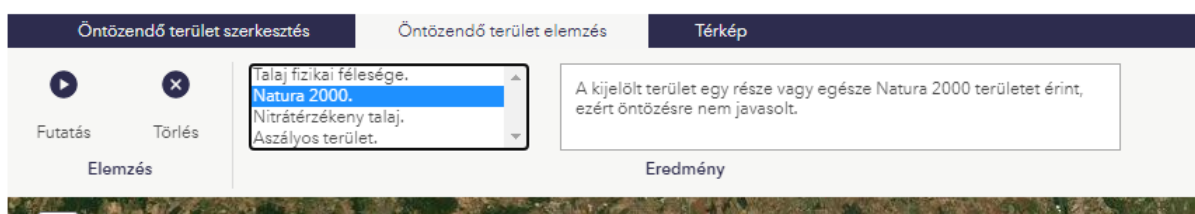

Mivel a területekkel kapcsolatos problémák összesítve kerülnek listázásra, így annak áttekintése, hogy mely földterület mely konkrét problémával érintett, a következő lépésekkel történhet:

Miután lefutott az elemzés a felhasználó a Területeim lista valamely elemére kattint. Ekkor a térképi nézet úgy módosul, hogy az adott földterületre nagyít.

#### Öntözési Közösségem

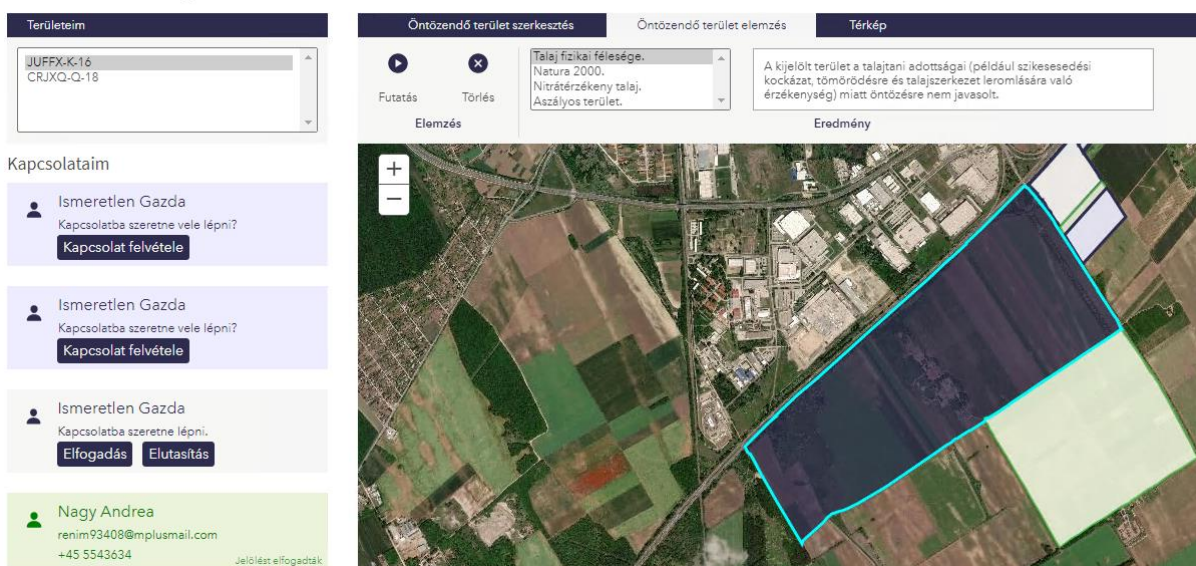

Ezt követően a felhasználó végighaladhat a problémák listáján egy-egy kattintással. Amennyiben az éppen megtekintett földterület adott problémával érintett, akkor a térképen pirossal kiemelésre kerül.

Példa: A képen látható földterület nem érint Natura 2000-es területet

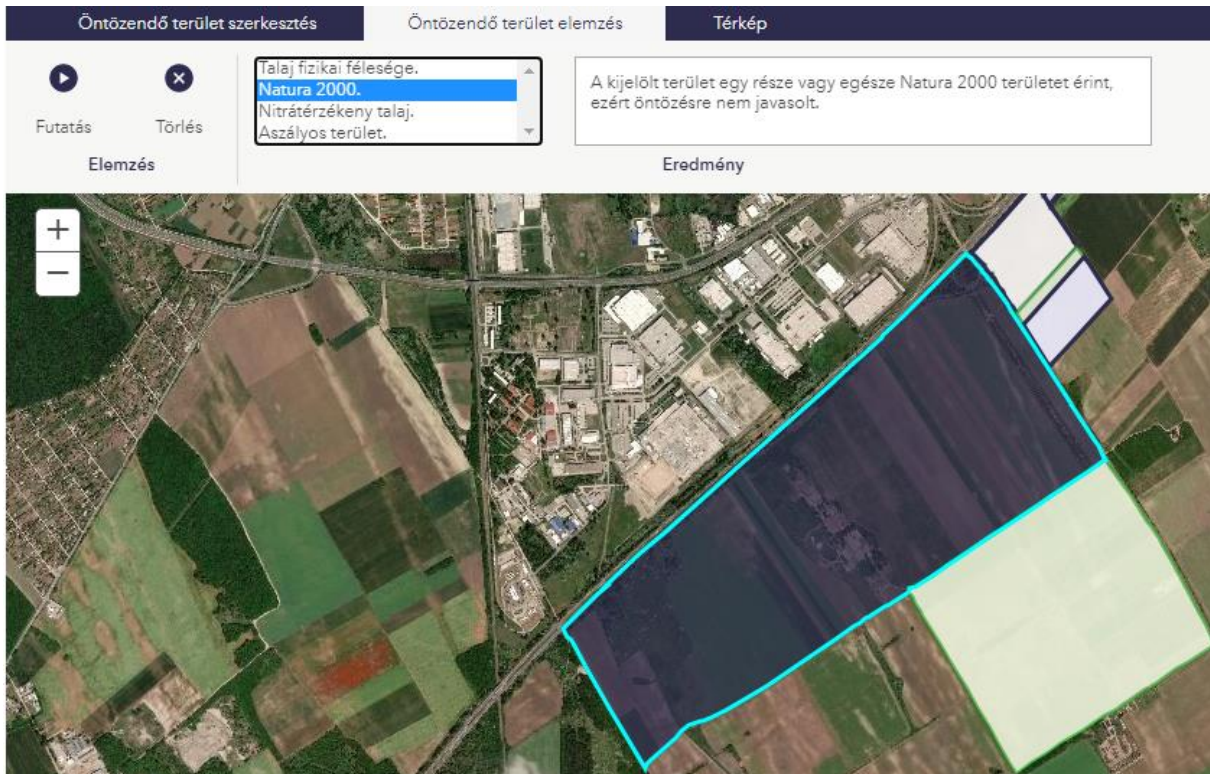

Ugyanakkor, ha a felhasználó átkattint a probléma-listában a „Nitrátérzékeny talaj”-ra, akkor a terület piros színűre vált, ami jelzi hogy nitrátérzékeny területről van szó.

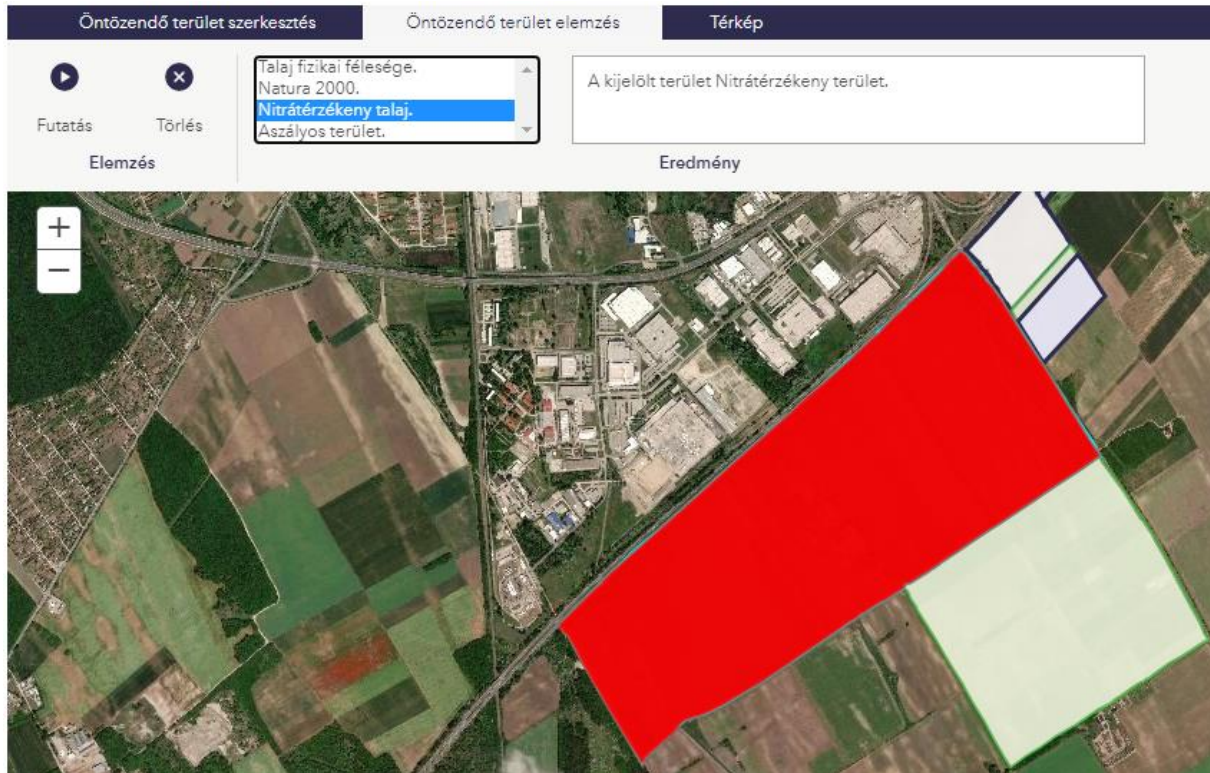

A fent leírtak szerint végighaladva a Területeim listán, illetve a hibalistán, áttekinthető, hogy mely földterület mely problémával terhelt.

A Törlés gombra kattintva a futtatás eredménye törölhető.

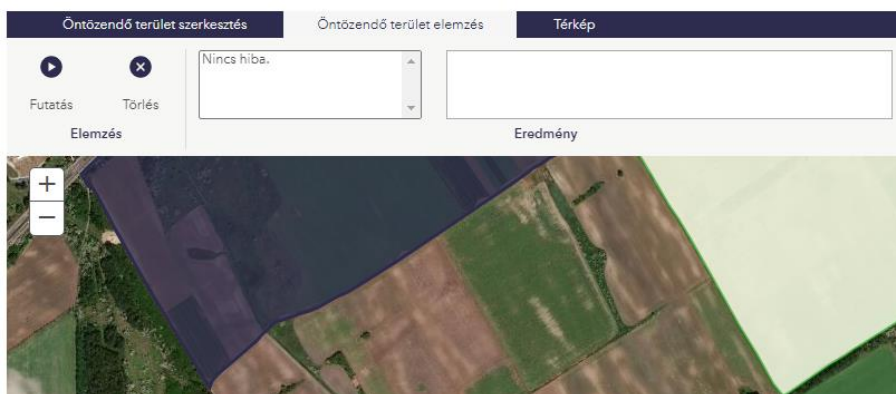
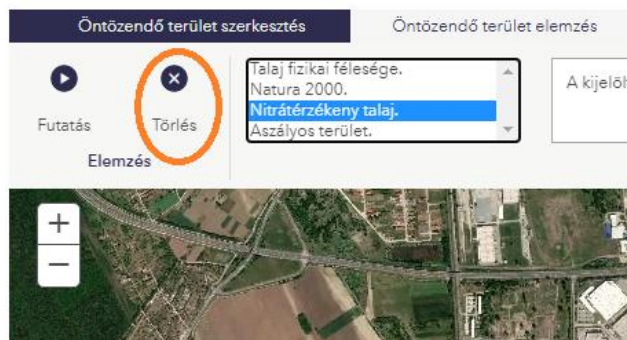

### 2.1.9. Térkép menüsor funkciói

A Térkép menüre átváltva a felhasználó módosíthatja a megjelenített alaptérképet és megtekintheti a térképi objektumokhoz tartozó jelkulcsi elemeket.

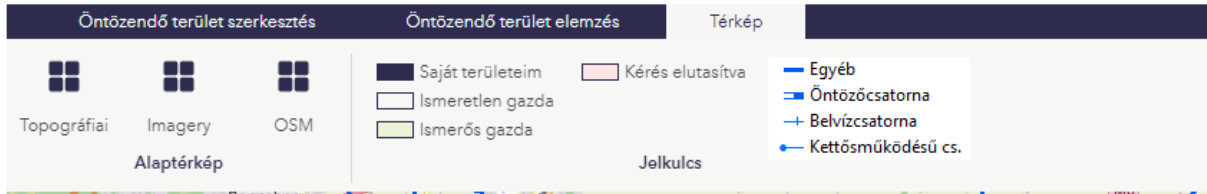

#### Alaptérkép módosítása

A felhasználók 3 féle alaptérkép közül választhatnak. Alapértelmezetten az alkalmazás a Légifotó alaptérképpel indul. Ha a felhasználó másik alaptérképet szeretne az adott munkamenetben látni, akkor szimpla kattintással az adott alaptérkép nevére beállíthatja azt a térképi felületre.

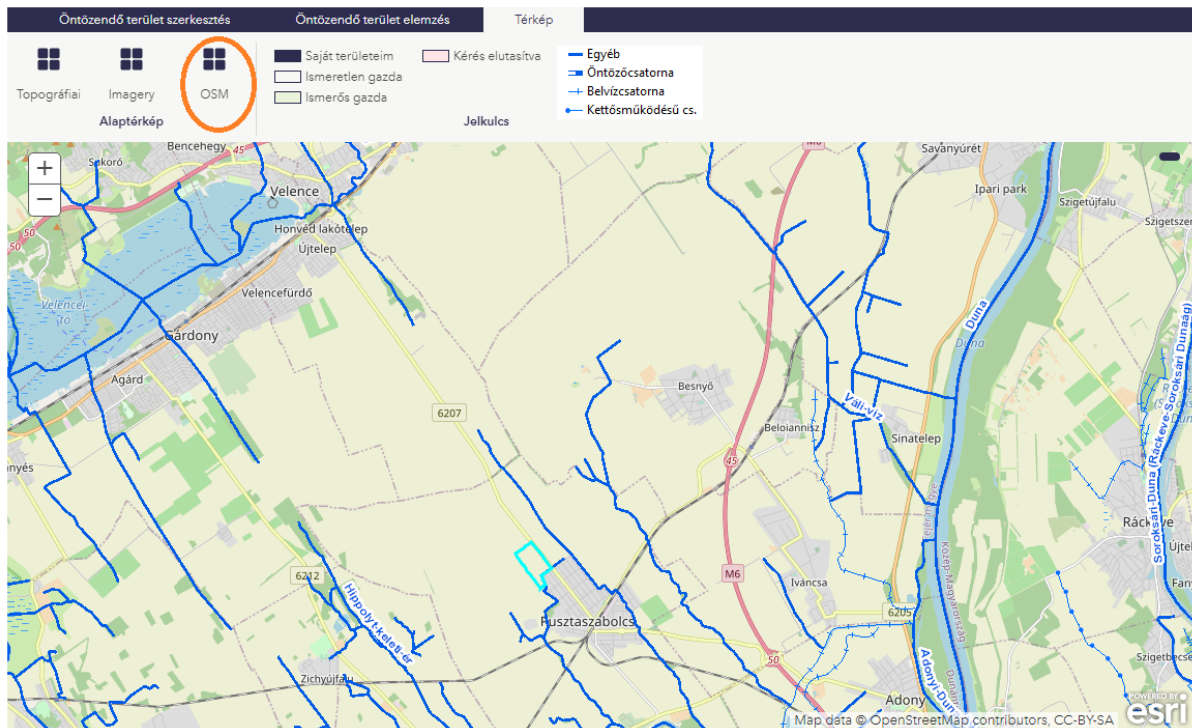

#### Jelkulcs

A jelkulcsot mutató felületen áttekintheti a felhasználó, hogy adott színel megjelenített földterülethez milyen jelmagyarázat tartozik.

